



**ASSOCIAÇÃO  
PARA  
A PARTILHA ALIMENTAR  
de VIANA DO CASTELO**

## **RELATÓRIO DE ACTIVIDADES 2016**

**Assembleia Geral Ordinária  
16 de março de 2017**

Beco Serra da Quinta, nº 11  
4935 - 405 VILA NOVA de ANHA  
Tel: 258 813610  
Telm: 925650200/1  
[ba.vianadocastelo@bancoalimentar.pt](mailto:ba.vianadocastelo@bancoalimentar.pt)

## **I Apresentação**

---

O BANCO ALIMENTAR CONTRA A FOME DE VIANA DO CASTELO, continuou em 2016 a sua política interna para “fazer mais, com menos”, prestando um serviço público, contratualizado com a entidade pública Segurança Social, garantindo intervenção no fornecimento de géneros alimentares com a população que se encontra em risco, em crise, em situação vulnerável e de empobrecimento.

A maioria da sua intervenção é financiada por fundos públicos (Segurança Social) e o restante, por fundos privados (donativos de empresas e particulares, sócios do BAVC).

Em 19 de Junho de 2009, um grupo de pessoas de boa vontade, uniu-se e constituiu em Viana do Castelo a Associação Para a Partilha Alimentar de Viana do Castelo, que viria a dar corpo ao Banco Alimentar Contra a Fome de Viana do Castelo, comemorando neste ano de 2016 o seu 7º aniversário.

- 1. Missão** Lutar contra o desperdício, recuperando excedentes alimentares, para os levar a quem tem carências alimentares, mobilizando pessoas e empresas, que a título voluntário, se associam a esta causa.
- 2. Visão** Um mundo, no qual todos os Homens, tenham garantido o direito à alimentação, como base da inclusão social.
- 3. Valores**  
*A Dádiva e a Partilha*  
A Dádiva e a Partilha definem o espírito que norteia todas as relações estabelecidas entre os diferentes intervenientes e parceiros dos

Bancos Alimentares, formando uma rede sólida na luta contra a carência alimentar.

Estes valores devem refletir-se no funcionamento do dia a dia e guiar a ação. A dimensão humana, naquilo que possui de mais nobre, é assim sempre posta em destaque. O que preside não é o interesse comercial, mas o serviço do Homem pobre, que se encontra numa situação de necessidade, que sofre de privações e de fome.

#### 4. Meios Humanos

	2015	2016
Assalariados (a tempo inteiro)	3	<b>3</b>
Voluntários (entre 1 e 5 dias por semana)	15	<b>12</b>
Volume horas em armazém ( <i>total 5 volunt/4h p voluntário</i> )		<b>5000 h</b>
Voluntários nas Campanhas ( <i>valor aproximado para um total de 5 dias</i> )*	1000	<b>1050</b>
Volume horas nas Campanhas ( <i>total 5 dias/4h p voluntário</i> )	4000	<b>4200 h</b>
Prestadores de Trabalho Comunitário/Reinserção Social		<b>6</b>
Volume horas de Trabalho Comunitário		<b>1092 h</b>

\* pela primeira vez, foi realizada campanha no dia 01 de dezembro (quinta-feira) na superfície comercial Continente | Viana do Castelo;

## 5. Instalações

Armazém (m 2)	<b>634</b>
Área total/coberta armazém (m2)	692
Escritórios (m 2)	<b>58</b>
Câmaras de frio	<b>1</b>
Dimensões Câmara de Frio (m2)	56,30
Refrigeração (frio positivo) m3	172

## 6. Veículos mercadorias

	Nº
Veículos mercadorias c/ Refrigeração (< 0º)	<b>0</b>
Veículos mercadorias p/ Congelados (< 0º)	<b>0</b>
Veículos mercadorias c/ Contentor isotérmico	<b>2</b>
Veículo comercial ligeiro	<b>1</b>

## 7. Aparelhos de Manutenção

	Nº
Porta paletes com balança	3
Porta paletes elétrico	1
Porta paletes manual	3
Empilhadores (elétrico)	1
Armário frigorífico	1
Passadeira rolante c/ funil	1

## 8. Estrutura Interna

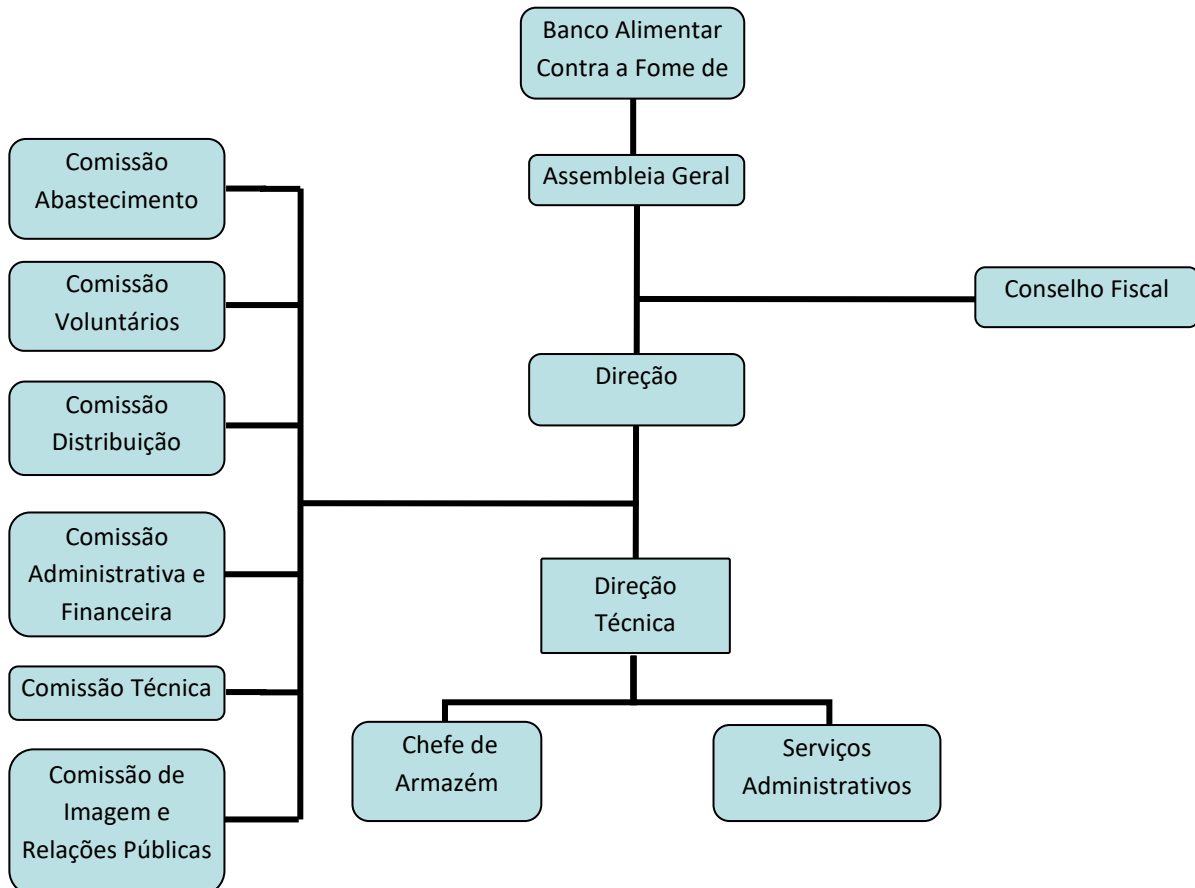

## **II Atividades Gerais**

---

O Banco Alimentar Contra a Fome de Viana do Castelo (BAVC) é uma instituição assente na dádiva, na partilha, no voluntariado e no mecenato. Criou-se uma relação estreita com o Centro Distrital de Segurança Social de Viana do Castelo, com as instituições de trabalho social dispersas no território do distrito, bem como com o tecido empresarial e social.

Uma breve síntese do trabalho desenvolvido ao longo do ano de 2016, além dos dados já referidos:

1. No final de 2015 foram realizadas eleições, pelo que os atuais órgãos sociais, realizaram no final de 2016 o seu primeiro ano do mandato;
2. Realização de duas campanhas de recolha de alimentos; a primeira em 28 e 29/5, a segunda em 01, 03 e 04/12 (pela primeira vez, foi realizada a título experimental a “campanha saco” no dia 1 de dezembro, quinta-feira, na superfície comercial Continente);
3. Procura constante de mais fontes de abastecimento e aumento de recolha de géneros alimentares, sobretudo produtos frescos e congelados (em 2016 não houve FEAC - Fundo Europeu de Auxílio às Pessoas Mais Carenciadas)

Peso dos produtos (em Kg)	2015	2016	
	%	RECOLHIDOS / DISTRIBUÍDOS	%
Retiradas de fruta e legumes (IFAP)	11,48%	89.749,00	19,87
União Europeia (FEAC)	34,74%	0,00	0,00
Indústria	22,92%	163.441,00	36,19
Federação Portuguesa BA's	1,56%	18.735,00	4,14
Outros Bancos Alimentares	5,78%	44.085,00	9,76
Distribuição (donativos diretos de supermercados)	0,85%	2.842,00	0,62
Campanhas saco, vale, on-line e papel e outros donativos	22,67%	132.720,00	29,39
<b>(1)Total produtos recolhidos:</b>	<b>100,00%</b> <b>(610.903,06)</b>	<b>451.572,00</b>	<b>100,00</b>
<b>(1)Total produtos distribuídos:</b>	<b>627.025,37</b>	<b>458.189,00</b>	

(1) Esta diferença justifica-se, porque acresce aos produtos recebidos em 2016, o saldo de 2015.

Valor estimados de produtos distribuídos:

2015	2016
€ 693.719,00	<b>€ 537.370,68</b>

(€ 1,19 / Kg, valor considerado para estimativa pela Federação Europeia dos Bancos Alimentares)

Número de fontes de abastecimento:

**76** (FPBA + 2 BA's + 56 superfícies comerciais nas campanhas + 17 empresas/entidades/associações/supermercados + pessoas anónimas);



Evolução ao longo dos anos (fonte: Federação de BA's):

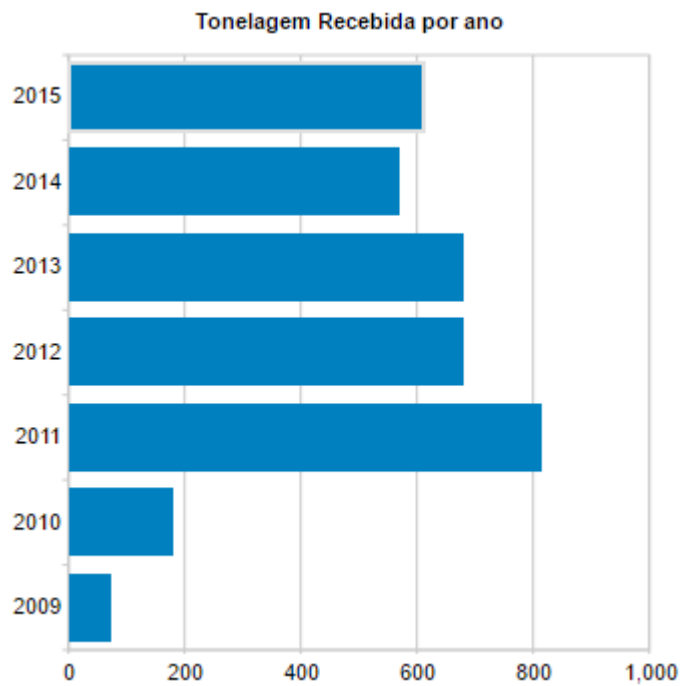

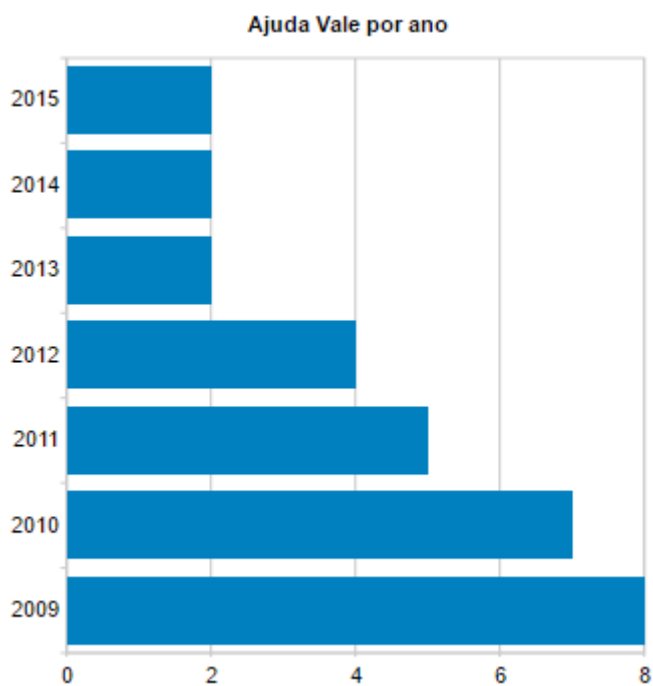
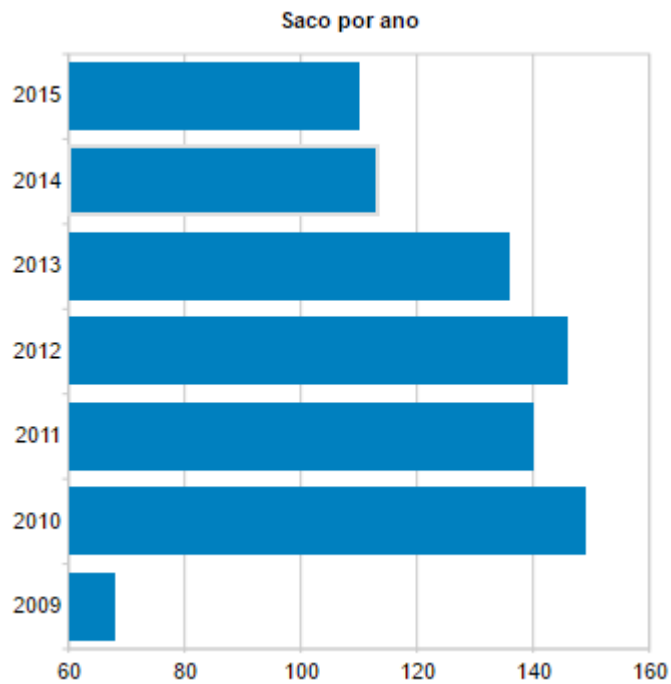

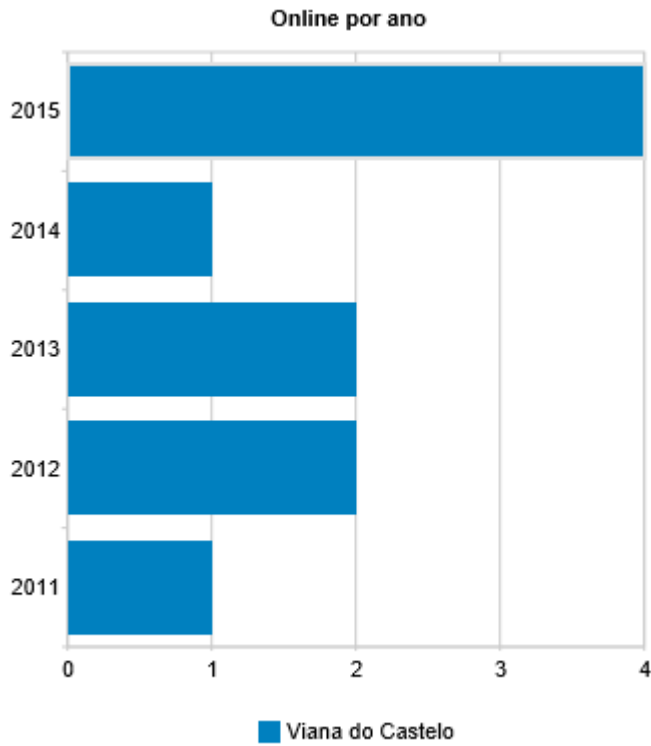

4. Incrementar a recolha de papel junto de entidades/empresas/pessoas residentes no distrito de Viana do Castelo, no âmbito da “campanha papel por alimentos”

2015		2016	
Quantidade de papel recolhido 2015	Valor estimados em alimentos <sup>(1)</sup>	Quantidade de papel recolhido 2016	Valor estimados em alimentos <sup>(4)</sup>
116.435,00 Kg (aprox. € 9.314,80) <sup>(2)</sup>	11.688,30 Kg de leite 906,20 Kg de óleo 319,25 Kg de atum 589,00 Kg de azeite	<b>102.990,00 Kg</b> <b>(aprox. € 8.239,20)<sup>(3)</sup></b>	14.360,00 Kg de leite 771,00 Kg de óleo 387,00 Kg de atum 380,00 Kg de azeite

(1) Valores referentes de Janeiro a Novembro de 2015.

(2) Em 2015, 80,00€ por tonelada em produtos alimentares.

(3) Em 2016, 80,00€ por tonelada em produtos alimentares.

(4) Valores referentes a Dezembro 2015 e Ano de 2016.

5. Incrementar a recolha de cartão e plástico junto de entidades/empresas/pessoas residentes no distrito de Viana do Castelo, numa perspetiva ecológica e de sustentabilidade económica do BAVC.

EMPRESAS	CARTÃO		PLÁSTICO	
	Peso (KG)	Valor (€)	Peso (KG)	Valor (€)
RECICLO - CASA PASSOS	39928,00	2578,17	5453,00	545,30
JOSÉ HERCULANO SOUSA RIBEIRO	56920,00	3818,10	2680,00	268,00
<b>TOTAIS</b>	<b>96848,00</b>	<b>€ 6396,27</b>	<b>8133,00</b>	<b>€ 813,30</b>

6. Continuação do procedimento de reavaliação técnica das instituições a serem apoiadas e respetiva grelha de distribuição;

	2015	<b>2016</b>
Instituições com acordo	71	<b>71</b>
Número médio de pessoas assistidas por mês	2 124	<b>2000</b>

Durante o ano de 2016 foram distribuídos géneros por 71 Instituições com Acordo do BAVC e 5 Instituições com recebem capazes esporadicamente, apoiando mais de 15000 pessoas carenciadas, de todo o distrito;

Evolução ao longo dos anos (fonte: Federação de BA's):

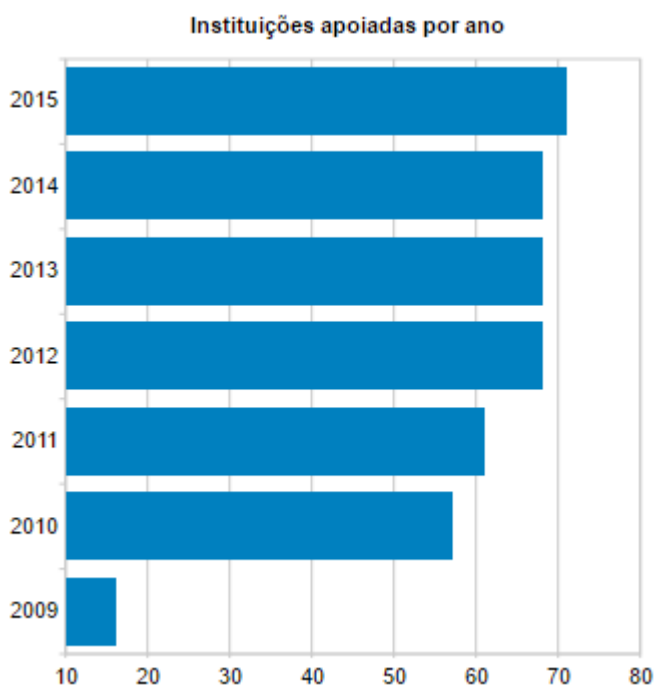

7. Continuámos a potenciar todas as candidaturas no âmbito do BAVC, a fim de melhorar as condições de trabalho;
8. Assumimos todos os compromissos financeiros (salariais, rendas e aquisições), com grande esforço, compreensão das entidades externas e colaboração da comunidade (ver relatório financeiro);
9. Continuámos as campanhas de sensibilização junto da imprensa escrita e falada do distrito de Viana do Castelo, divulgando a existência do BAVC e das suas necessidades mais prementes;
10. Dinamizámos as campanhas junto de escolas – por iniciativa própria ou convite, bem como aceitando visitas de grupos de alunos e grupos de possíveis voluntários (ação do Banco de Voluntariado de Viana do Castelo);
11. Procurámos incrementar o envolvimento do grupo regular de voluntários que colaboram com o BAVC (neste momento estão inscritos mais de 1000, sendo 12 fixos com tempo variável; os restantes nas duas campanhas anuais);
12. Desenvolvemos o trabalho de maior proximidade com todas as autarquias do distrito, empresas e/ou entidades que possam colaborar com o BAVC, no sentido de estreitar e formalizar parcerias;
13. Continuámos o trabalho de colaboração com entidades públicas e privadas – organismos diversos e instituições de ensino superior, aceitando estágios e trabalho comunitário;
14. Promovemos a sustentabilidade do BAVC, garantindo uma gestão transparente e responsável;
15. Comemoramos o 7º aniversário (comemorações a 18 de junho de 2016) - conferência sobre voluntariado proferida pelo Dr Fidalgo Freitas, seguida de jantar convívio, nas instalações da Escola Superior de Educação do Instituto Politécnico de Viana do Castelo (reuniu aproximadamente 70 pessoas). Foram atribuídos os primeiros títulos de sócios honorários.

### **III Agradecimentos**

O Banco Alimentar de Viana do Castelo (BAVC) agradece a todas as pessoas que se empenham para que a sua missão se concretize:

- (1) Aos mentores que tomaram a iniciativa de criar o BAVC;
- (2) A todos os colaboradores que diariamente “fazem BAVC”, com o seu profissionalismo, dedicação e empenho – João, Célia e Carla;
- (3) A todos os voluntários que com a sua atitude abnegada “são BAVC”;
- (4) A todos os empresários, pessoas singulares e muitos que no silêncio dos seus gestos, apoiam para que as dificuldades se tornem menores;
- (5) A todos os amigos do BAVC, que apoiam constantemente esta missão.

Continuando o nosso lema – **ir buscar onde sobra para distribuir onde falta** e, atendendo a que os pedidos de auxílio aumentam diariamente, adivinhamos um longo percurso a fazer. Assim, conscientes da nossa missão e do trabalho que pretendemos desenvolver de excelência, acreditamos que o ano de 2016 foi, mais uma vez, um excelente ano de trabalho e resultados.

Viana do Castelo, 14 de março de 2017

***A Direção,***

*João Ferreira* – presidente

*Joaquim Guerreiro* – vice-presidente

*Ricardo Felgueiras* – tesoureiro

*Amélia Teixeira* – secretária

*Miguel Alves* – vogal

## **IV ANEXOS**

---

### **A. EMPRESAS APOIANTES DO BA VIANA DO CASTELO em 2016**

Amadeus	Gel Viana
Arrobabit	Gráfica Casa dos Rapazes
Auto-Rabal	Instituto Politécnico de Viana Castelo
Banco Alimentar de Braga	Invert – Exploração de Kartódromo, Lda
Banco Alimentar de Lisboa	
Banco alimentar do Porto	J.L.E. – Comércio dist bebidas e Prof Alimentares
Browning Viana	Longa Vida
Caixa Crédito Agrícola Viana do Castelo	Mafalda Mendes Felgueiras, Advogada
Câmara Municipal de Viana do Castelo	Mediadesign
Casa Paula	MinhoBrinde
Centro de Estudos do Autoconhecimento	Pam – Produção e Distribuição Horticola do Litoral, Lda
CIM	Pastelaria Ameadella
Delta Cafés	Sanitop
Doca Matosinhos	Transportes Alvarães
Domplex/Plastidom	Viana Pescas
Ecónomo - Contabilidade, Organização e Tratamento de Dados, Lda	Vianacer – Produtos Alimentares, S.A.
Empiminho	Vianês
Empower Consulting	Volvo
Eugénia Lopes & Filhos, Lda.	
Escola Superior Educação do IPVC	
Farmácia Arcozelo Ponte de Lima	
Farmácia da Abelheira	
Finecook Lda	

**(última revisão: Março 2017)**



## B. INSTITUIÇÕES APOIADAS NO DISTRITO DE VIANA DO CASTELO

<u>Concelho de Viana do Castelo</u>			<u>Concelho de Arcos de Valdevez</u>			<u>Concelho de Caminha</u>			<u>Concelho de Vila Nova de Cerveira</u>			
1	Gabinete de Atendimento à Família	41	Centro Soc. e Par. de Vila Nova de Anha	64	Sociedade S. Vicente Paulo S. Tiago de Cardielos	7	Cruz Vermelha Portuguesa, Delegação Arcos Valdevez	4	Ancorensis Cooperativa de Ensino	8	Centro Paroquial Promoção Social Cultural Reboreda	
2	Casa dos Rapazes e Oficinas S.José	42	Centro Soc. e Par. de Castelo do Neiva	65	Conferência Vicentina Paróquia S. Pedro S. Paulo de Serreleis	11	Centro Paroquial Social Rio Frio	6	Centro Social e Paroquial N.º Sr.ª Encarnação de Vilarelho	58	Câmara Municipal de Vila Nova de Cerveira - Acção Social	
10	Conferência S. Socorro	43	AMA	66	Conferência Vicentina de São Romão do Neiva	12	Centro Social e Paroquial do Vale	28	Câmara Municipal de Caminha - Acção Social	<u>Concelho de Ponte de Lima</u>		
15	Caritas Diocesana Viana Castelo	45	Posto de Assistência Social de Alvarães	67	Conferência Vicentina S. Vicente Paulo S. Martinho de Vila Fria	13	Caritas Inter-Paroquial de Arcos de Valdevez	34	Centro Par. e Soc. Sta M.ª Riba Âncora	18	Conferência S. Vicente Paulo de Ponte de Lima	
16	Centro Social e Paroquial de Areosa	46	Centro Par. e Soc. de Barroselas	68	Centro Social Paroquial de Deão	14	Centro Paroquial e Social S.Jorge	52	Centro Social e Cultural de Vila Praia de Âncora	19	Centro Social e Paroquial da Correlhã	
17	Lar de Santa Teresa	48	Centro Soc. e Par. de São Sebastião Chafé	75	Associação de Reformados e Pensionistas de Viana do Castelo	<u>Concelho de Paredes de Coura</u>			<u>Concelho de Ponte da Barca</u>			
21	Centro Paroq e Social Sta Maria Maior	49	Movimento Caridade Cristã - Sta. Marta Portuzelo	<u>Concelho de Valença</u>			44	Câmara Municipal de Paredes de Coura - Acção Social	5	CM Ponte Barca - Sector Saúde e Acção Social	22	Centro Paroquial e Social de Fornelos
27	Centro Social Paroq de Vila de Punhe	50	Conferência Mista S. Vicente Paulo S. Miguel Vila Franca	40	APPACDM Valença	<u>Concelho de Monção</u>			35	Centro Social e Paroquial Entre Ambos os Rios	23	Centro Paroquial e Social de Calheiros
29	Methamorphys	51	Associação São Vicente de Paulo de Santa Cristina da Meadela	56	Cruz Vermelha Portuguesa, Delegação Valença	9	Centro Social Cultural e Recreativo Messegães Valadares e Sá	39	Centro Paroquial e Social de Lavradas	24	Centro Paroquial e Social de Santa Cruz do Lima	
31	Centro Social Paroq N.ª Sra. Fátima	53	Conferência Vicentina Mista de Nossa Senhora de Fátima	60	Associação Social Recreativa Aposentados e Reformados de Valença	<u>Concelho de Melgaço</u>			47	Associação Social e Cultural de Britelo	25	Centro Par. e Soc. de Rebordões Sta Maria
32	Centro Social e Paroquial de Afife	54	Centro Social e Paroquial de Vila Franca	61	Centro Social da Paróquia de Cerdal	3	Cruz Vermelha Portuguesa, Delegação Melgaço - Loja Social	57	Associação Social Cultural Amigos de Ponte da Barca	26	Casa de Caridade N.º Sr.ª da Conceição	
33	Centro Social e Cultural de Carreço	59	Centro Social e Paroquial de Subportela	<u>Concelho de Vila Verde</u>			72	Associação Social e Cultural Dona Paterna	30	Centro Par. e Soc. Sta. M.ª Beiral do Lima	55	Casa do Povo de São Julião de Freixo - Lar Casa de Magalhães
36	APPACDM VC	62	Conferência São Vicente Paulo de Barroselas	<u>Concelho de Vila Verde</u>								
37	Soc. S. Vicente Paulo- S. Miguel Perre	63	Conf. Vicentina S. Martinho Outeiro									
38	Centro Paroq Prom. Soc. Cult-Darque											

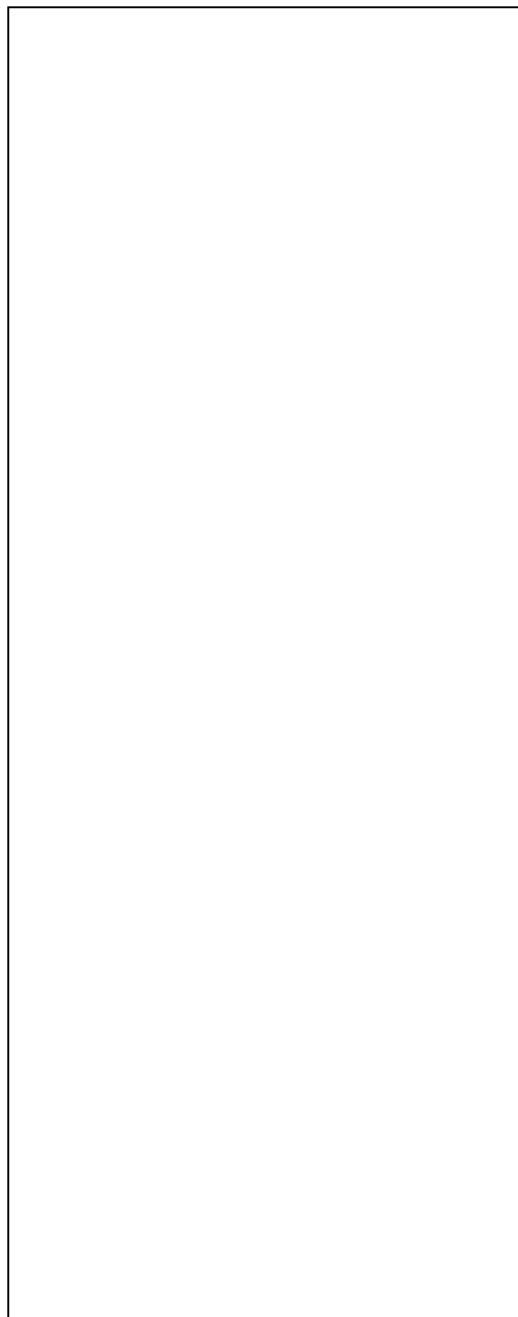

***Documento apresentado***  
***à Assembleia Geral do***  
***dia 16 de março de 2017***