



ASSOCIAÇÃO

PARA

A PARTILHA ALIMENTAR

de VIANA DO CASTELO

RELATÓRIO DE ACTIVIDADES 2017

**Assembleia Geral Ordinária
15 de março de 2018**

Beco Serra da Quinta, nº 11
4935 - 405 VILA NOVA de ANHA
Tel: 258 813610
Telm: 925650200/1
ba.vianadocastelo@bancoalimentar.pt

I Apresentação

O BANCO ALIMENTAR CONTRA A FOME DE VIANA DO CASTELO, continuou em 2017 a sua política interna para “fazer mais, com menos”, prestando um serviço público, contratualizado com a entidade pública Segurança Social, garantindo intervenção no fornecimento de géneros alimentares com a população que se encontra em risco, em crise, em situação vulnerável e de empobrecimento.

A maioria da sua intervenção é financiada por fundos públicos (Segurança Social) e o restante, por fundos privados (donativos de empresas e particulares, sócios do BAVC).

Em 19 de Junho de 2009, um grupo de pessoas de boa vontade, uniu-se e constituiu em Viana do Castelo a Associação Para a Partilha Alimentar de Viana do Castelo, que viria a dar corpo ao Banco Alimentar Contra a Fome de Viana do Castelo, comemorando neste ano de 2017 o seu 8º aniversário.

1. Missão

Lutar contra o desperdício, recuperando excedentes alimentares, para os levar a quem tem carências alimentares, mobilizando pessoas e empresas, que a título voluntário, se associam a esta causa.

2. Visão

Um mundo, no qual todos os Homens, tenham garantido o direito à alimentação, como base da inclusão social.

3. Valores

A Dádiva e a Partilha

A Dádiva e a Partilha definem o espírito que norteia todas as relações estabelecidas entre os diferentes intervenientes e parceiros dos

Bancos Alimentares, formando uma rede sólida na luta contra a carência alimentar.

Estes valores devem refletir-se no funcionamento do dia a dia e guiar a ação. A dimensão humana, naquilo que possui de mais nobre, é assim sempre posta em destaque. O que preside não é o interesse comercial, mas o serviço do Homem pobre, que se encontra numa situação de necessidade, que sofre de privações e de fome.

4. Meios Humanos

	2016	2017
Assalariados (a tempo inteiro)	3	3
Voluntários (entre 1 e 5 dias por semana)	12	7
Volume horas em armazém (<i>total 7 volunt/4h p voluntário</i>)	5000h	7000 h
Voluntários nas Campanhas (<i>valor aproximado para um total de 5 dias</i>)*	1050	1100
Volume horas nas Campanhas (<i>total 5 dias/4h p voluntário</i>)	4200	4400 h
Prestadores de Trabalho Comunitário/Reinserção Social	6	3
Volume horas de Trabalho Comunitário	1092	134

* pela segunda vez, foi realizada campanha no dia 01 de dezembro (sexta-feira) apenas na superfície comercial Continente | Viana do Castelo;

5. Instalações

Armazém (m ²)	634
Área total/coberta armazém (m ²)	692
Escritórios (m ²)	58
Câmaras de frio	1
Dimensões Câmara de Frio (m ²)	56,30
Refrigeração (frio positivo) m ³	172

6. Veículos mercadorias

	Nº
Veículos mercadorias c/ Refrigeração (< 0º)	0
Veículos mercadorias p/ Congelados (< 0º)	0
Veículos mercadorias c/ Contentor isotérmico – Matrículas de 2002 e 2014	2
Veículo comercial ligeiro – Matrícula de 2009 <i>(veículo propriedade da CIM, sendo a APAVC/BAVC usufrutuário)</i>	1
Veículo ligeiro (5 lugares) – Matrícula de 2017	1

7. Aparelhos de Manutenção

	Nº
Porta paletes com balança	3
Porta paletes elétrico	1
Porta paletes manual	3
Empilhadores (elétrico)	1
Armário frigorífico	1
Passadeira rolante c/ funil	1
Aspirador industrial	1
Máquina lavar pavimento industrial	1

8. Membro

UDIPSS (CNIS) - *União Distrital das Instituições de Solidariedade Social de Viana do Castelo;*

ADRIL – *Associação do Desenvolvimento Rural Integrado do Lima;*

FPBA – *Federação Portuguesa de Bancos Alimentares Contra a Fome.*

9. Estrutura Interna

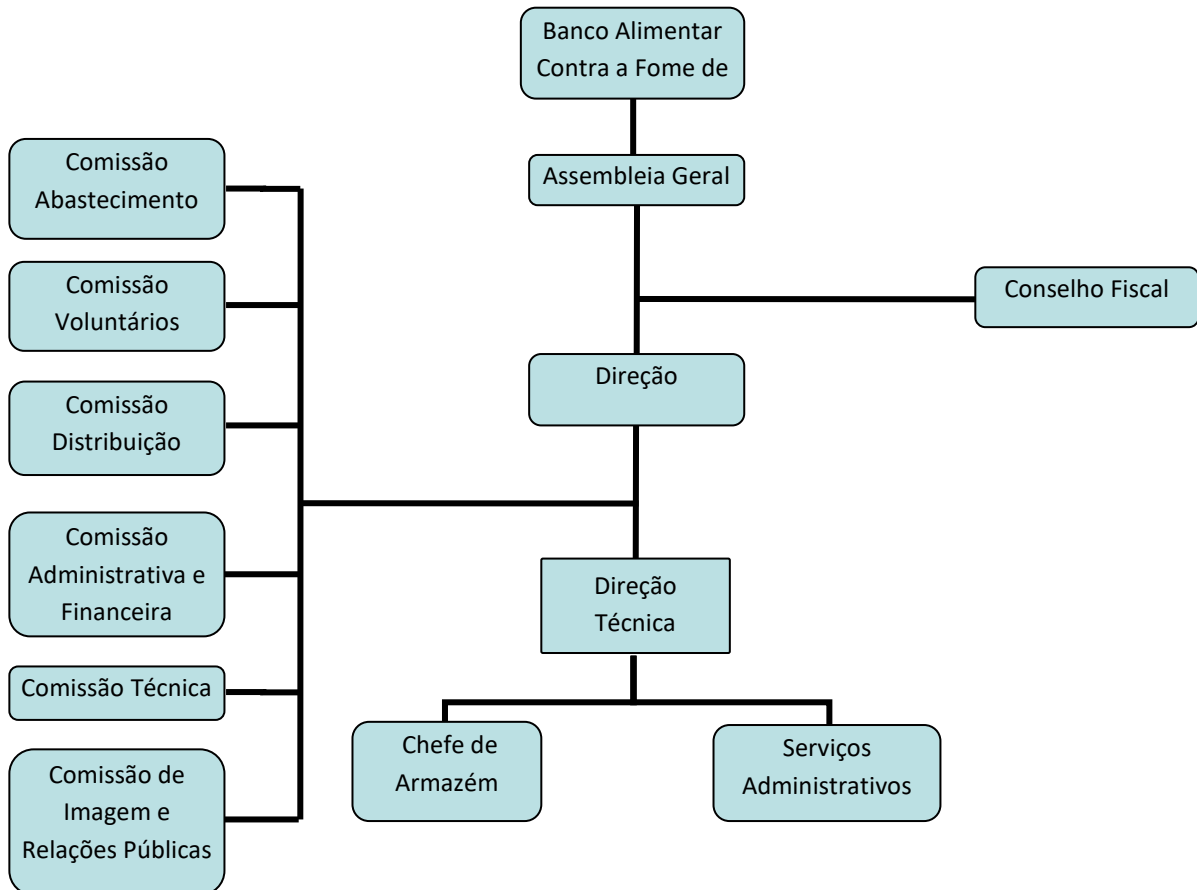

O Banco Alimentar Contra a Fome de Viana do Castelo (BAVC) é uma instituição assente na dádiva, na partilha, no voluntariado e no mecenato. Criou-se uma relação estreita com o Centro Distrital de Segurança Social de Viana do Castelo, com as instituições de trabalho social dispersas no território do distrito, bem como com o tecido empresarial e social.

Uma breve síntese do trabalho desenvolvido ao longo do ano de 2017, além dos dados já referidos:

1. No final de 2015 foram realizadas eleições, pelo que os atuais órgãos sociais, realizaram no final de 2017 o seu segundo ano do mandato;
2. Realização de duas campanhas de recolha de alimentos; a primeira em 27 e 28/5, a segunda em 01, 02 e 03/12 (pela segunda vez, foi realizada a título experimental a “campanha saco” no dia 1 de dezembro, sexta-feira, apenas na superfície comercial Continente);
3. Procura constante de mais fontes de abastecimento e aumento de recolha de géneros alimentares, sobretudo produtos frescos e congelados (em 2016 não houve FEAC - Fundo Europeu de Auxílio às Pessoas Mais Carenciadas); em 2017 o programa POAPMC (Programa Operacional de Apoio às Pessoas Mais Carenciadas) iniciou no final do ano civil. Pela primeira vez, o programa foi alvo de uma candidatura a nível nacional, a que o BAVC concorreu a cinco territórios do distrito de Viana do Castelo (totalidade), tendo ganho quatro;

de VIANA DO CASTELO

Peso dos produtos (em Kg)	2016	2017	
	Kg / %	Kg RECOLHIDOS / DISTRIBUÍDOS	%
Retiradas de fruta e legumes (IFAP)	89.749,00 19,87%	73.327,00	12,96
União Europeia (FEAC)	0,00 0,00%	35.213,00	6,22
Indústria	163.441,00 36,19%	259.681,00	45,90
Federação Portuguesa BA's	18.735,00 4,14%	7.289,00	1,29
Outros Bancos Alimentares	44.085,00 9,76%	50.377,00	8,90
Distribuição (donativos diretos de supermercados)	2.842,00 0,62%	2.581,00	0,46
Campanhas saco, vale, on-line e papel e outros donativos	132.720,00 29,39%	137.343,00	24,27
(1)Total produtos recolhidos:	451.572,00 100,00%	565.811,00	100,00
(1)Total produtos distribuídos:	458.189,00	494.883,00	

(1) Esta diferença justifica-se, porque acresce aos produtos recebidos em 2017, o saldo de 2016.

Valor estimados de produtos distribuídos:

2016	2017
€ 537.370,68	€ 567.877,00

(€ 1,15 / Kg, valor considerado para estimativa pela Federação Europeia dos Bancos Alimentares)

Número de fontes de abastecimento:

90 (FPBA + 3 BA's + 61 superfícies comerciais nas campanhas + 25 empresas/entidades/associações/supermercados + pessoas anónimas);

de VIANA DO CASTELO

4. Incrementar a recolha de papel junto de entidades/empresas/pessoas residentes no distrito de Viana do Castelo, no âmbito da “campanha papel por alimentos”

2016		2017	
Quantidade de papel recolhido 2016	Valor estimados em alimentos ⁽¹⁾	Quantidade de papel recolhido 2017	Valor estimados em alimentos ⁽⁴⁾
102.990,00 Kg (aprox. € 8.239,20) ⁽²⁾	14.360,00 Kg de leite 771,00 Kg de óleo 387,00 Kg de atum 380,00 Kg de azeite	83.200,00 Kg (aprox. € 6.902,20)⁽³⁾	6.726,00 Kg de leite 913,00 Kg de óleo 267,00 Kg de atum 396,00 Kg de azeite 890,00 Kg de arroz

(1) Valores referentes de dezembro de 2015 e ano de 2016.

(2) Em 2016, entre 70,00€ e 85,00€ por tonelada em produtos alimentares.

(3) Em 2017, entre 75,00€ e 85,00€ por tonelada em produtos alimentares.

5. Incrementar a recolha de cartão e plástico junto de entidades/empresas/pessoas residentes no distrito de Viana do Castelo, numa perspetiva ecológica e de sustentabilidade económica do BAVC.

EMPRESAS	CARTÃO		PLÁSTICO	
	Peso (KG)	Valor (€)	Peso (KG)	Valor (€)
RECICLO - CASA PASSOS	62168,00	4351,76	4870,00	487,00
JOSÉ HERCULANO SOUSA RIBEIRO	31536,00	2207,52	1420,00	142,00
TOTAIS	93704,00	6559,28	6290,00	629,00

6. Na Campanha "Electrão Pilhas - Pilhas por Alimentos", na 1ª Edição, em 2017, o BAVC participou e angariou 320,00 kg. Recebemos da *Amb3E* (Associação Portuguesa de Gestão de Resíduos) um donativo, a título de participação, no valor de 200,00€.
7. Continuação do procedimento de reavaliação técnica das instituições a serem apoiadas e respetiva grelha de distribuição;

	2016	2017
Instituições com acordo	71	91
Número médio de pessoas assistidas por mês	2000	16149

Durante o ano de 2017 foram distribuídos géneros por 75 Instituições com Acordo do BAVC e 5 Instituições com recebem capazes esporadicamente, apoiando mais de 15000 pessoas carenciadas, de todo o distrito;

16 Entidades Mediadoras no POAPMC (Programa Operacional de Apoio às Pessoas Mais Carenciadas) que apoiaram/apoiam 1149 pessoas carenciadas com géneros alimentares (*entidades referidas na lista apresentada mais à frente*).

8. Com o fim do PCAAC, em 2017, foi implementado o FEAC através do POAPMC, com procedimentos novos e através de candidatura pública. O BAVC candidatou-se aos 5 territórios que compreendem o distrito de Viana do Castelo tendo sido aprovadas 4 das candidaturas correspondentes aos seguintes territórios: 1- Arcos de Valdevez e Ponte da Barca; 2- Viana do Castelo; 3- Monção, Valença e Melgaço; 4- Vila Nova de Cerveira, Paredes de Coura e Caminha. Em consequência foram protocoladas parcerias com 16 entidades Mediadoras em todo o distrito. A distribuição dos bens alimentares deste programa iniciou-se no mês de dezembro.
9. Continuámos a potenciar todas as candidaturas no âmbito do BAVC, a fim de melhorar as condições de trabalho;
10. Assumimos todos os compromissos financeiros (salariais, rendas e aquisições), com grande esforço, compreensão das entidades externas e colaboração da comunidade (ver relatório financeiro);

11. Continuámos as campanhas de sensibilização junto da imprensa escrita e falada do distrito de Viana do Castelo, divulgando a existência do BAVC e das suas necessidades mais prementes;
12. Dinamizámos as campanhas junto de escolas – por iniciativa própria ou convite, bem como aceitando visitas de grupos de alunos e grupos de possíveis voluntários (ação do Banco de Voluntariado de Viana do Castelo);
13. Procurámos incrementar o envolvimento do grupo regular de voluntários que colaboram com o BAVC (neste momento estão inscritos mais de 1000, sendo 7 fixos com tempo variável; os restantes nas duas campanhas anuais);
14. Desenvolvemos o trabalho de maior proximidade com todas as autarquias do distrito, empresas e/ou entidades que possam colaborar com o BAVC, no sentido de estreitar e formalizar parcerias;
15. Continuámos o trabalho de colaboração com entidades públicas e privadas – organismos diversos e instituições de ensino superior, aceitando estágios e trabalho comunitário;
16. Promovemos a sustentabilidade da APAVC | BAVC, garantindo uma gestão transparente e responsável;
17. Comemoramos o 8º aniversário do BAVC (*a 19 de junho de 2017*) com um lanche de confraternização com os voluntários.
18. Apresentamos uma candidatura que foi aprovada na totalidade à Fundação Caixa Agrícola do Noroeste (FCAN) com o intuito de aquisição de “contentor refrigerado – 40’” (processo de aquisição ainda a decorrer por circunstâncias específicas);
19. Apresentamos um pedido de apoio excecional que foi aprovado à Câmara Municipal de Viana do Castelo, para ajuda na aquisição de um camião refrigerado (processo de aquisição ainda a decorrer por circunstâncias específicas);
20. Solicitamos à Federação Portuguesa dos Bancos Alimentares Contra a Fome, um empréstimo a pagar ao longo do ano de 2018 em várias tranches, para ajuda na aquisição de um camião refrigerado (processo de aquisição ainda a decorrer por circunstâncias específicas).

III Agradecimentos

A Associação para a Partilha Alimentar de Viana do Castelo (APAVC) | Banco Alimentar de Viana do Castelo (BAVC) agradece a todas as pessoas que se empenham para que a sua missão se concretize:

- (1) Aos mentores que tomaram a iniciativa de criar o BAVC;
- (2) A todos os colaboradores que diariamente “fazem BAVC”, com o seu profissionalismo, dedicação e empenho – João, Célia e Carla;
- (3) A todos os voluntários que com a sua atitude abnegada “são BAVC”;
- (4) Aos órgãos sociais do APAVC pela confiança na Direção;
- (5) A todos os empresários, pessoas singulares e muitos que no silêncio dos seus gestos, apoiam para que as dificuldades se tornem menores;
- (6) A todos os amigos da APAVC | BAVC, que apoiam constantemente esta missão.

Continuando o nosso lema – **ir buscar onde sobra para distribuir onde falta** e, atendendo a que os pedidos de auxílio aumentam diariamente, adivinhamos um longo percurso a fazer. Assim, conscientes da nossa missão e do trabalho que pretendemos desenvolver de excelência, acreditamos que o ano de 2017 foi, mais uma vez, um excelente ano de trabalho e resultados, onde imperou a responsabilidade, o rigor, a transparência e a grande dedicação a esta causa.

Viana do Castelo, 13 de março de 2018

A Direção,

João Ferreira – presidente

Joaquim Guerreiro – vice-presidente

Ricardo Felgueiras – tesoureiro

Amélia Teixeira – secretária

Miguel Alves – vogal

IV ANEXOS

A. EMPRESAS APOIANTES DO BA VIANA DO CASTELO / BENEMÉRITOS em 2017

Alfredo Gomes Meira Torres	Frutus
Amadeus	Fundação D. Pedro V
Arrobit	Fundação Caixa Agrícola do Noroeste (FCAN)
ASAE – Autoridade Segurança Alimentar Económica	Gel Viana
Auto-Rabal	Gráfica Casa dos Rapazes
Banco Alimentar de Braga	Gráfica Sousa
Banco Alimentar de Lisboa	Longa Vida
Banco Alimentar do Porto	Mafalda Mendes Felgueiras, Advogada
Caixa Crédito Agrícola Viana do Castelo	Mediadesign
Câmara Municipal de Viana do Castelo	Mundifresh – Comércio de Frutas
Casa Paula	Pam - OP
Castelmar- Sociedade Prod. Alim. Cong. VC, Lda	Pam – Produção e Distribuição Horticola do Litoral, Lda
Centro de Estudos do Autoconhecimento	Pastelaria Ameadella
Comunidade Intermunicipal do Alto Minho (CIM)	Sapataria da Estação
CPF – Centro Produção Comercialização Hortofrutícola	Transportes Neves & Neves
Delta Cafés	Unicer
Doca Matosinhos	Viana Pescas
Ecónomo - Contabilidade, Organização e Tratamento de Dados, Lda	Vianacer – Produtos Alimentares, S.A.
Escola de Condução Margarida Queirós / Santa Luzia	Volvo - Triauto
Eugénia Lopes & Filhos, Lda.	
Farmácia Arcozelo, Ponte de Lima	Acréscimo um conjunto de pessoas beneméritas que preservamos a identidade.
Federação Portuguesa dos Bancos Alimentares	

(última revisão: Março 2018)

B. INSTITUIÇÕES APOIADAS NO DISTRITO DE VIANA DO CASTELO COM ACORDO

<u>Concelho de Viana do Castelo</u>		<u>Concelho de Arcos de Valdevez</u>		<u>Concelho de Caminha</u>		<u>Concelho de Vila Nova de Cerveira</u>					
1	Gabinete de Atendimento à Família	41	Centro Soc. e Par. de Vila Nova de Anha	64	Sociedade S. Vicente Paulo S. Tiago de Cardielos	7	Cruz Vermelha Portuguesa, Delegação Arcos Valdevez	4		8	Centro Paroquial Promoção Social Cultural Reboreda
2	Casa dos Rapazes e Oficinas S.José	42	Centro Soc. e Par. de Castelo do Neiva	65	Conferência Vicentina Paróquia S. Pedro S. Paulo de Serreleis	11	Centro Paroquial Social Rio Frio	6	Centro Social e Paroquial N.º Sr.ª Encarnação de Vilarelho	58	Câmara Municipal de Vila Nova de Cerveira - Acção Social
10	Conferência S. Socorro	43	AMA	66	Conferência Vicentina de São Romão do Neiva	12	Centro Social e Paroquial do Vale	28	Câmara Municipal de Caminha - Acção Social		<u>Concelho de Ponte de Lima</u>
15	Caritas Diocesana Viana Castelo	45	Posto de Assistência Social de Alvarães	67	Conferência Vicentina S. Vicente Paulo S. Martinho de Vila Fria	13	Caritas Inter-Paroquial de Arcos de Valdevez	34	Centro Par. e Soc. Sta M.ª Riba Âncora	18	Conferência S. Vicente Paulo de Ponte de Lima
16	Centro Social e Paroquial de Areosa	46	Centro Par. e Soc. de Barroselas	68	Centro Social Paroquial de Deão	14	Centro Paroquial e Social S.Jorge	52	Centro Social e Cultural de Vila Praia de Âncora	19	Centro Social e Paroquial da Correlhã
17	Lar de Santa Teresa	48	Centro Soc. e Par. de São Sebastião Chafé	75	Associação de Reformados e Pensionistas de Viana do Castelo					20	Centro Soc. e Par. São Martinho Gandra
					<u>Concelho de Valença</u>		<u>Concelho de Paredes de Coura</u>		<u>Concelho de Ponte da Barca</u>		
21	Centro Paroq e Social Sta Maria Maior	49	Movimento Caridade Cristã - Sta. Marta Portuzelo	40	APPACDM Valença	44	Câmara Municipal de Paredes de Coura - Acção Social	5	CM Ponte Barca - Sector Saúde e Acção Social	22	Centro Paroquial e Social de Fornelos
27	Centro Social Paroq de Vila de Punhe	50	Conferência Mista S. Vicente Paulo S. Miguel Vila Franca	56	Cruz Vermelha Portuguesa, Delegação Valença		<u>Concelho de Monção</u>	35	Centro Social e Paroquial Entre Ambos os Rios	23	Centro Paroquial e Social de Calheiros
29	Methamorphys	51	Associação São Vicente de Paulo de Santa Cristina da Meadela	60	Associação Social Recreativa Aposentados e Reformados de Valença	9	Centro Social Cultural e Recreativo Messegães Valadares e Sá	39	Centro Paroquial e Social de Lavradas	24	Centro Paroquial e Social de Santa Cruz do Lima
31	Centro Social Paroq N.ª Sra. Fátima	53	Conferência Vicentina Mista de Nossa Senhora de Fátima	61	Centro Social da Paróquia de Cerdal		<u>Concelho de Melgaço</u>	47	Associação Social e Cultural de Britelo	25	Centro Par. e Soc. de Rebordões Sta Maria
32	Centro Social e Paroquial de Afife	54	Centro Social e Paroquial de Vila Franca			3	Cruz Vermelha Portuguesa, Delegação Melgaço - Loja Social	57	Associação Social Cultural Amigos de Ponte da Barca	26	Casa de Caridade N.º Sr.ª da Conceição
33	Centro Social e Cultural de Carreço	59	Centro Social e Paroquial de Subportela			72	Associação Social e Cultural Dona Paterna			30	Centro Par. e Soc. Sta. M.ª Beiral do Lima
36	APPACDM VC	62	Conferência São Vicente Paulo de Barroselas							55	Casa do Povo de São Julião de Freixo - Lar Casa de Magalhães
37	Soc. S. Vicente Paulo- S. Miguel Perre	63	Conf. Vicentina S. Martinho Outeiro								
38	Centro Paroq Prom. Soc. Cult-Darque										

C. INSTITUIÇÕES APOIADAS ESPORADICAMENTE DO DISTRITO DE VIANA DO CASTELO

Agrupamento de Escolas de Arga e Lima
AMA- Associação de Amigos do Autismo
Associação Católica Internacional ao Serviço da Juventude Feminina
Casa do Povo de Afife
Centro de Saúde de Darque
Centro Paroquial e Social de Lanheses
Centro Social e Cultural da Meadela
Centro Social e Cultural de Cardielos
Centro Social e Paroquial de Mazarefes
Centro Social e Paroquial Senhor do Socorro
Conferência Vicentina Mista de Vila Praia de Âncora
Congregação Nossa Senhora da Caridade
EPAN (Rede Europeia Anti pobreza) de Viana do Castelo
IRIS INCLUSIVA – Associação de Cegos e Amblíopes
Junta de Freguesia de Amonde
Junta de Freguesia de Darque
Santa Casa da Misericórdia de Viana do Castelo

D. INSTITUIÇÕES APOIADAS ESPORADICAMENTE DO DISTRITO DE VIANA DO CASTELO

(Instituições que beneficiam de apoios através de instituições com acordo com o BA Viana:)

Concelho de Viana do Castelo

Centro Social e Paroquial de S Romão do Neiva
Centro Social e Paroquial de Santa Marta de Portuzelo

Concelho de Ponte de Lima

APPACDM Ponte de Lima
Casa do Povo Vitorino de Piães
Centro Paroquial e Social de Santa Maria dos Anjos

Concelho de Vila Nova de Cerveira

Santa Casa da Misericórdia de Vila Nova de Cerveira

Concelho de Monção

APPACDM Monção
Santa Casa da Misericórdia de Monção

Concelho de Melgaço

APPACDM Melgaço
Centro Paroquial e Social de Chaviães
Santa Casa da Misericórdia de Melgaço

Concelho de Caminha

APPACDM Seixas (Centro de Acolhimento Temporário Benjamim)
Casa do Povo de Lanhelas
Casa de Repouso Bom Jesus Mareantes
Centro Social e Paroquial de Moledo
Patronato Nossa Senhora da Bonança
Santa Casa da Misericórdia de Caminha

Concelho de Ponte da Barca

Santa Casa da Misericórdia de Ponte da Barca

Concelho de Arcos de Valdevez

Centro Paroquial e Social de Santa Maria de Grade

E. ENTIDADES do POAPMC (Programa Operacional de Apoio às Pessoas Mais Carenciadas)

1. Território de Viana do Castelo:

- Gabinete de Atendimento à Família,
- Centro Social e Cultural de Carreço,
- Centro Social e Paroquial de S. Romão do Neiva,
- Centro Social e Paroquial de Vila Nova de Anha,
- Centro Social e Paroquial de Vila Franca,
- Centro Paroquial e Social de Lanheses,
- Posto de Assistência Social de Alvarães.

2. Território de Caminha, Paredes de Coura e Vila Nova de Cerveira:

- Câmara Municipal de Caminha,
- Organismo Utilitário e Social de Apoio Mútuo (OUSAM),
- Câmara Municipal de Vila Nova de Cerveira.

3. Território de Melgaço, Monção e Valença:

- Santa Casa da Misericórdia de Melgaço,
- Câmara Municipal de Monção,
- Câmara Municipal de Valença.

4. Território de Arcos de Valdevez e Ponte da Barca:

- Santa Casa da Misericórdia de Arcos de Valdevez,
- Câmara Municipal de Ponte da Barca,
- Associação Social e Cultural da Freguesia de Britelo.

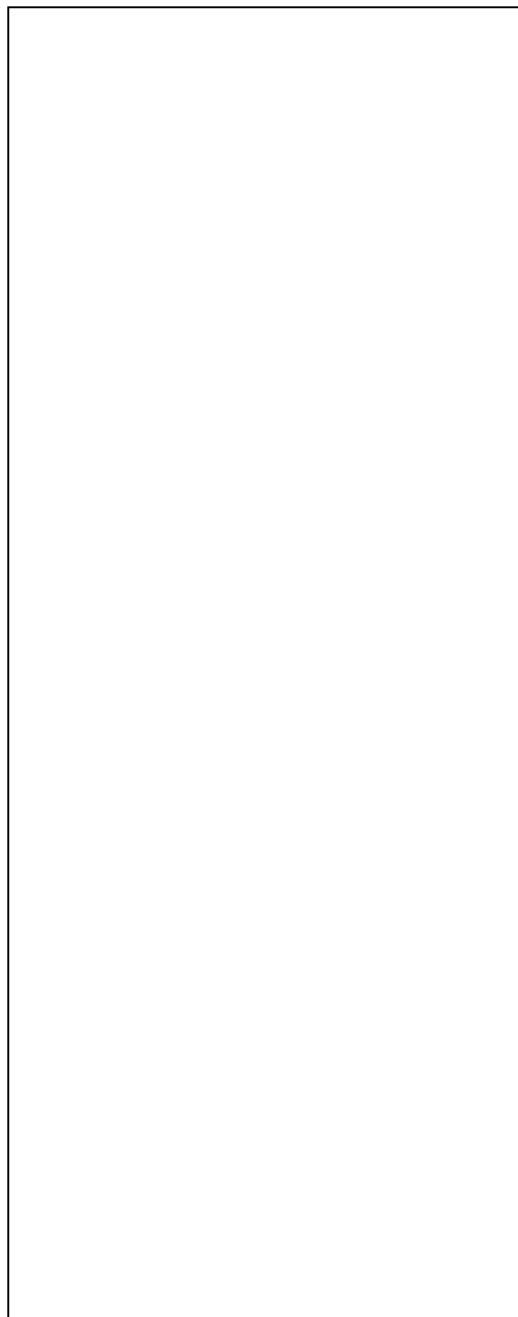

Documento apresentado
à Assembleia Geral do
dia 15 de março de 2018